

LINHA DO TEMPO DAS AÇÕES DE CONTROLE AO NOVO CORONAVÍRUS (COVID-19) 1º QUADRIMESTRE 2020

28 de janeiro

- Lançado alerta
- 1º Boletim do Ministério da Saúde COE 01/jan.2020, SES imediatamente, publicou as orientações para infecção humana pelo novo Coronavírus (COVID-19).

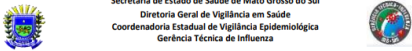

Secretaria de Estado de Saúde de Mato Grosso do Sul
Diretoria Geral de Vigilância em Saúde
Coordenadoria Estadual de Vigilância Epidemiológica
Gerência Técnica de Influenza

NOTA INFORMATIVA Nº 01/2020 – DGVS/SES/MS

Campo Grande, 28 de janeiro de 2020

Assunto: Orientações para infecção humana pelo novo Coronavírus (2019 - nCoV)

Diante da emergência por doença respiratória, causada por agente novo coronavírus (2019-nCoV), conforme casos detectados na cidade de Wuhan, na China e considerando-se as recomendações da Organização Mundial de Saúde (OMS), a Secretaria de Estado de Saúde através da Diretoria Geral de Vigilância em Saúde, Coordenadoria de Vigilância Epidemiológica, Coordenadoria do Centro de Informações Estratégicas em Vigilância em Saúde – CIEVS e Gerência Técnica de Influenza, recomendam as equipes de vigilância epidemiológica municipais, bem como serviços de saúde, a estarem **alertas aos casos de pessoas com sintomatologia respiratória e que apresentam histórico de viagens para áreas de transmissão local do vírus ou vínculo – contato próximo com caso suspeito de 2019-nCoV nos últimos 14 dias.**

O novo coronavírus foi identificado em investigação epidemiológica e laboratorial, após a notificação de casos de pneumonia de causa desconhecida entre dezembro/2019 e janeiro/2020, diagnosticados inicialmente na cidade chinesa de Wuhan, capital da província de Hubei. Centenas de casos já foram detectados na China. Outros casos importados foram registrados na Tailândia, Japão, Coreia do Sul, Taiwan, Vietnã, Cingapura, Arábia Saudita e Estados Unidos da América; todos estiveram em Wuhan.

Os sinais e sintomas clínicos referidos são principalmente respiratórios. Por exemplo: **febre, tosse e dificuldade para respirar.**

NOTÍCIAS

Coronavírus: SES orienta 79 cidades de MS sobre como agir em casos suspeitos

<https://www.midiamax.com.br/cotidiano/2020/coronavirus-ses-orienta-79-cidades-de-ms-sobre-como-agir-em-casos-suspeitos>

<http://www.ms.gov.br/secretaria-de-saude-orienta-municipios-sobre-como-proceder-em-casos-suspeitos-do-coronavirus/>

- Acordado a criação do COE (Centro de Operações de Emergência de Mato Grosso do Sul) para resposta unificada das emergências, com reuniões semanais, nos mesmos moldes do Ministério da Saúde, para discussão e troca de informação, inclusive das condutas a serem tomadas.

- **Definição do Hospital de Referência:** entra como apoio do corpo clínico de infectologistas do HU, onde não deixaremos um único serviço como referência para casos que necessitem de assistência especial - hospitalar. Os casos de pacientes em que houver necessidade de transferência, serão regulados via central de regulação estadual para o serviço que naquele momento tiver condições de receber (Hospital Regional, Santa Casa e El Kadri (privados)) também estão entre os serviços que poderão receber casos suspeitos.

29 de janeiro

<https://www.correiodoestado.com.br/cidades/apos-casos-de-coronavirus-no-paraguai-ms-reforca-alerta/366894/>

<https://www.campograndenews.com.br/brasil/cidades/alertas-avancam-e-hospitais-de-ms-ja-se-preparam-para-coronavirus>

<http://agenciabrasil.ebc.com.br/saude/noticia/2020-01/coronavirus-leva-anvisa-reforçar-atenção-em-portos-e-aeroportos>

<https://globoplay.globo.com/v/8273376/> - MS adota medidas para prevenção do Coronavírus - MSTV 2º edição _ 29/01

30 de janeiro

Atualização em Manejo Clínico da Dengue e Chikungunya, realizado em 03 três períodos na oportunidade foi abordado sobre corona vírus para os médicos dos 79 municípios.

Notícia nos sites:

<http://www.ms.gov.br/secretaria-de-saude-capacita-medicos-e-enfermeiros-sobre-manejo-clinico-da-dengue-e-chikungunya/>

<https://www.correiodoestado.com.br/cidades/governo-orienta-sobre-coronavirus-transmissao-ocorre-pelo-ar-e-por/366930/>

<http://www.ms.gov.br/secretaria-de-saude-cria-centro-de-operacoes-para-monitorar-possiveis-casos-do-novo-coronavirus/>

31 de janeiro

– Criado Centro de Operações Especiais contra o Coronavírus (COE-MS)

Diário Oficial Eletrônico n. 10.084

31 de janeiro de 2020

Página 17

Secretaria de Estado de Saúde

RESOLUÇÃO Nº 02/SES/MS

de 30 de janeiro de 2020.

O secretário de estado de saúde, no uso de suas atribuições legais,

RESOLVE:

INSTITUIR O CENTRO DE OPERAÇÕES DE EMERGÊNCIA (COE) REFERENTE AO NOVO CORONAVÍRUS (nCoV).

CONSIDERANDO a necessidade de organizar a atuação do Setor Saúde em situação de emergência em Saúde Pública referente ao NOVO CORONAVÍRUS (nCoV);

CONSIDERANDO o disposto no art. 17, inciso IV da Lei Federal nº 8.080/90, que estabelece que compete à direção Estadual do Sistema Único de Saúde coordenar, e em caráter complementar, executar ações e serviços de vigilância;

CONSIDERANDO a Portaria nº 1378/SVS/MS/2013, que aprova as diretrizes para execução e financiamento das ações de Vigilância em Saúde pela União, Estados, Distrito Federal e Municípios e dá outras providências.

RESOLVE:

Publicação – D.O. nº 10.084 de 31 de janeiro de 2020 - Centro de Operações de Emergência (COE) referente ao COVID-19 – MS.

03 de fevereiro

Envio do banner e vídeos de medidas de prevenção para o Coronavírus, coleta de amostras para doenças respiratórias e classificação risco de dengue via grupos de mídias, publicação no site do telessaúde/SES.

NOVO CORONAVÍRUS (2019-nCoV)



DETECÇÃO
Febre + Sintomas Respiratórios + Histórico de viagem à locais de transmissão 14 dias antes do início dos sintomas ou contato com caso suspeito para 2019-nCoV

RESPOSTA
Caso suspeito deve utilizar máscara cirúrgica e quarto privativo;
Coleta de amostras respiratórias e primeiros cuidados;
Encaminhar casos graves para Hospital de referência para isolamento e tratamento.

PRECAUÇÕES
Utilização de EPI; Precaução padrão por contato e gotículas;
Higienização adequada das mãos;
Limitar movimentação do paciente. Evitar trânsito de pessoas no quarto.



Vigilância em Saúde · 3 de fev às 18:22 · 🌐

DENGUE: Diagnóstico e Ma... Ver mais

DENGUE: DIAGNÓSTICO E MANEJO CLÍNICO

DENGUE
Diagnóstico e Manejo Clínico

Dr. Hilton Luís Alves Filho
Médico Internista



Vigilância em Saúde · 3 de fev às 18:18 · 🌐

Prevenção para vírus ... Ver mais

PREVENÇÃO PARA VÍRUS RESPIRATÓRIOS

TELESSAÚDE MS

Link vídeo coleta: <http://www.lacen.saude.ms.gov.br/coleta-de-swab-de-naso-orofaringe-para-pesquisa-de-influenza>

04 de fevereiro

1º Reunião do COE – MS

Encaminhamentos da Reunião do COE:

- ANVISA: entra em contato com a ANVISA Nacional para procedimentos a serem adotados na chegada de dois chineses (ainda sem data definida) em Campo Grande e ação nas fronteiras;
- Área Técnica (Lívia) entra em contato com o Ministério da Saúde - área técnica respiratórias para informar sobre a vinda dos chineses, isolamento e fluxos estabelecidos com o município de Maracaju e orientações fronteira.
- Comunicação Estadual: reveza entrevistas entre Lívia (gerência técnica) e Karine (CIEVS) - COE
- TODOS: Adequação do Plano de Contingência de SRAG por vírus respiratórios que será enviado via e-mail e cada área adequará a sua parte.

05 de fevereiro

- Cartaz Coronavírus: 1.000 unidades
- Folders Coronavírus: 30.000 unidades;
- Cartazes Manejo Clínico Dengue: 5.000 unidades (arquivo Dengue - fluxograma);
- Cartaz - Fluxograma Influenza: 5.000 unidades (arquivo Síndrome Gripal);
- Cartão de Acompanhamento da Dengue: 50.000 unidades*
- Distribuídos - CIB 14/02 para as todas as Unidades de Saúde dos 79 municípios (Dengue e COVID-19).

NOVO CORONAVÍRUS (2019-nCoV)



DETECÇÃO
Febre + Sintomas Respiratórios + Histórico de viagem à locais de transmissão 14 dias antes do início dos sintomas ou contato com caso suspeito para 2019-nCoV

RESPOSTA
Caso suspeito deve utilizar máscara cirúrgica e quarto privativo; Coleta de amostras respiratórias e primeiros cuidados; Encaminhar casos graves para Hospital de referência para isolamento e tratamento.

PRECAUÇÕES
Utilização de EPI: Precaução padrão por contato e gotículas; Higienização adequada das mãos; Limitar movimentação do paciente. Evitar trânsito de pessoas no quarto.

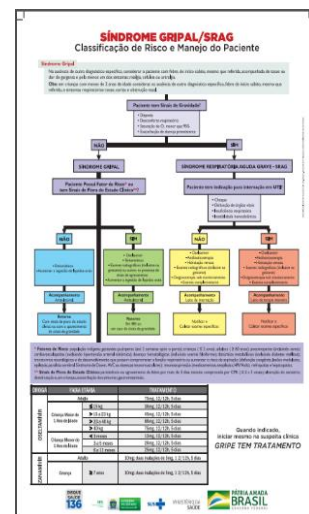
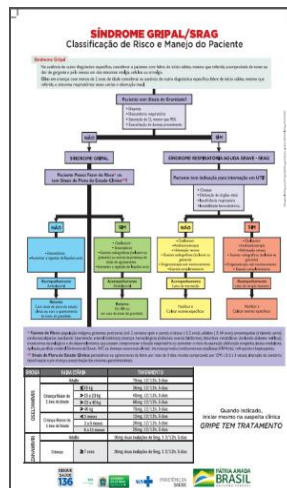

07 de fevereiro

- Participação de 38 municípios com total de 169 profissionais



Entrevista FM – Capital – Tribuna Livre

10 e 11 de fevereiro

Envio da 1ª versão do Plano de Contingência Estadual para Infecção Humana pelo COVID-19 e entrevista para TV Morena.



Panorama MS – 11/02 – Dra
Christinne - Coronavírus

17 de fevereiro

- Encontro Estadual de Vigilância em Saúde: Integrar Vigilância e Atenção Primária em Campo Grande/MS.
- Palestra sobre Panorama do Coronavírus: (Papel da APS e Vigilância em Saúde na Prevenção das Doenças – Dr Júlio Croda – SVS – Ministério da Saúde para 3.000 profissionais de saúde dos 79 municípios e agentes comunitários e endemias de CG.



19 de fevereiro

- Reunião Centro de Operações de Emergências – Atualização da Nota Informativa e Plano de Contingência – COVID-19.



Secretaria de Estado de Saúde de Mato Grosso do Sul
Diretoria Geral de Vigilância em Saúde
Coordenadoria Estadual de Vigilância Epidemiológica
Gerência Técnica de Influenza



NOTA INFORMATIVA Nº 01/2020 – DGVS/SES/MS

Campo Grande, 28 de janeiro de 2020

Assunto: Orientações para infecção humana pelo novo Coronavírus (2019 - nCoV)

Diante da emergência por doença respiratória, causada por agente novo coronavírus (2019-nCoV), conforme casos detectados na cidade de Wuhan, na China e considerando-se as recomendações da Organização Mundial de Saúde (OMS), a Secretaria de Estado de Saúde através da Diretoria Geral de Vigilância em Saúde, Coordenadoria de Vigilância Epidemiológica, Coordenadoria do Centro de Informações Estratégicas em Vigilância em Saúde – CIEVS e Gerência Técnica de Influenza, recomendam as equipes de vigilância epidemiológica municipais, bem como serviços de saúde, a estarem **alertas aos casos de pessoas com sintomatologia respiratória e que apresentam histórico de viagens para áreas de transmissão local do vírus ou vínculo – contato próximo com caso suspeito de 2019-nCoV nos últimos 14 dias.**

O novo coronavírus foi identificado em investigação epidemiológica e laboratorial, após a notificação de casos de pneumonia de causa desconhecida entre dezembro/2019 e janeiro/2020, diagnosticados inicialmente na cidade chinesa de Wuhan, capital da província de Hubei. Centenas de casos já foram detectados na China. Outros casos importados foram registrados na Tailândia, Japão, Coreia do Sul, Taiwan, Vietnã, Cingapura, Arábia Saudita e Estados Unidos da América; todos estiveram em Wuhan.

Os sinais e sintomas clínicos referidos são principalmente respiratórios. Por exemplo: **febre, tosse e dificuldade para respirar.**

22 a 25 de fevereiro

Operação Carnaval – distribuição de materiais nas fronteiras – Folder e Cartaz Coronavírus; Folder Dia Mundial da Luta contra a AIDS; Cartazes de Hepatites B e C; Folder de Violência Contra a Mulher; Faixas e Folder de Dengue; Cartaz de Hanseníase e Tuberculose.

26 de fevereiro

- 1º Caso Confirmado no Brasil – SP

1º Caso Notificado em Mato Grosso do Sul – Ponta Porã – Reunião com COE / Coletiva de imprensa.



27 e 28 de fevereiro

- Solicitação aos municípios de fronteira para estruturação dos fluxos de pacientes suspeitos.
- Reunião para construção do fluxo de detecção de casos e atendimentos nas fronteiras – SMS Ponta Porã pela Equipe SES/ANVISA.
- Divulgação dos banners dos fluxos elaborados pela Assistência da SES.

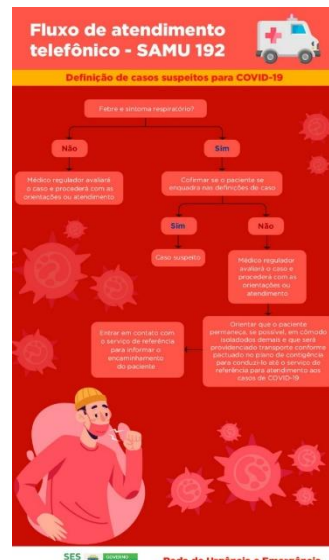
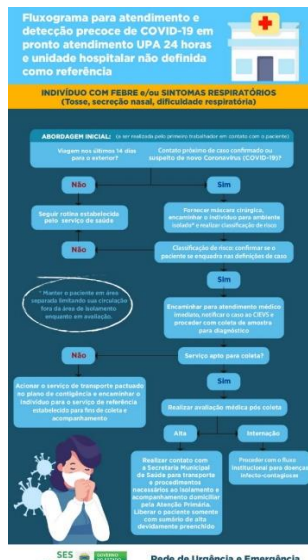
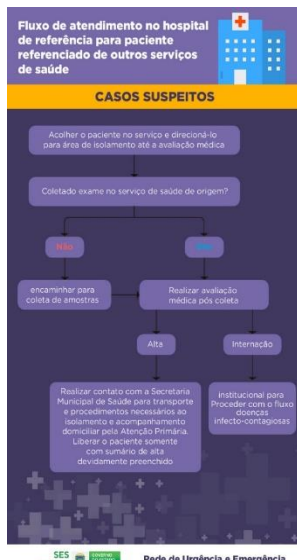

- Centro de Operações Emergenciais – inclusão de 03 infectologistas e Defesa Civil e Bombeiros;



- Recebimento de 240 testes (10kits – BioManguinhos) para diagnóstico de Coronavírus por biologia molecular.

10 de março

- Reunião para definição do Hospital Regional de Mato Grosso do Sul, como referência para COVID-19.

11 e 12 de março

- Declaração de pandemia pela OMS

- Reunião SES/SESAU – Organização para Mapeamento da quantidade dos Leitos de UTI já disponíveis e a previsão de implantação de novos Leitos de UTI para internação de pacientes críticos de COVID-19, sendo que a SES em parceria com a SESAU irá co-financiar a compra de **60** leitos clínicos no Hospital do Pênfigo para Dengue e caso seja necessário esses leitos serão usados para COVID- 19.

- Parceria com os Hospitais:

- A SES providenciou a locação de equipamentos de suporte de vida para equipar os novos leitos de UTI e a SESAU ajudou na cedência dos recursos humanos. Em relação a coleta do swab, a SESAU e o Lacen mantiveram parceria de insumos.

Hospital	Leitos de UTI existente	Leitos de UTI a implantar	Leitos Semi intensivos a implantar *
HRMS	04	09	25
Santa Casa de CG	05	-	-
HU-UFMS	02	-	-
Total	11	9	25

- Confecção e divulgação virtual de material informativo de definição de casos, prevenção, tratamento e fluxograma assistencial para COVID-19
- Distribuição de cartazes e panfletos informativos para divulgação em todas as unidades de saúde e hospitais dos 79 municípios;
- **Apoio técnico aos municípios para construção e organização do Fluxo Assistencial;**
- Contato com todos os municípios para validação dos Fluxos Assistenciais;
- Articulação com os demais setores da SES sobre COVID-19;
- **Mapeamento da quantidade dos Leitos de UTI já disponíveis e a previsão de implantação de novos Leitos de UTI para internação de pacientes críticos de COVID-19;**

Município	Hospital	EXISTENTE		COVID-19			Observações
		Leitos de UTI existente	Aparelhos	Leitos UTI reservados CORONA	Leitos de UTI a implantar	Leitos Semi intensivos a implantar *	
Campo Grande	HRMS			4	9	25	
	Santa Casa de CG			5	0	0	
	HU-UFMS			2	0	0	
TOTAL Campo Grande				11	9	25	
Coxim	HR Dr Alvaro Fontoura	0	1	0	0	0	Disponibilizará 01 leito de isolamento para estabilizar e encaminhar Campo Grande
Corumbá	Santa Casa de Corumbá	7		1	0	20	
Costa Rica	Fundação Hosp. Costa Rica		3	0	0	6	
Dourados	HU-UFGD	14		0	0	0	Nenhum, demanda será regulada conforme disponibilidade de vaga
	H da Vida	20		0	0	0	Tem interesse
TOTAL Dourados		10		0	0	0	
Fátima do Sul	SIAS	0	0	0	7	0	
Naviraí	Hosp. Municipal	0	3	0	0	4	
Nova Andradina	HR Nova Andradina	10	16 leitos (08 manutenção)	1	0	12	Leitos da clínica cirúrgica
Ponta Porã	HR Dr Simoni Neto	10		1	10	0	
Três Lagoas	HNSA	10	30	1	10	0	Interesse em implantar leitos semi intensivos
TOTAL				15	36	67	

- Apoio financeiro aos municípios para a implantação e custeio dos novos leitos de UTI;

- Treinamento de 01 farmacêutica – bioquímica no dia 12.03.2020 na Fiocruz do Rio de Janeiro para implantação do diagnóstico no LACEN;

13 de março

- Reunião com representantes da Secretaria Estadual de Educação, Sindicato dos Estabelecimentos de Ensino do Estado do MS - (SINEPE) e União Nacional dos Conselhos Municipais de Educação – (UNDIME) para delinear as ações com a educação para prevenção dos escolares contra o COVID-19.



- Reunião com toda equipe da SES para explicar as normativas para prevenção contra o COVID-19 no âmbito da Secretaria.



- Folders frente verso – prevenção dengue e Coronavírus: 1 milhão para distribuição em escolas, população e cartazes.

- Elaboração de vídeo para celular.



- Recomendações do Centro de Operações de Emergências de Mato Grosso do Sul, e em consonância com as orientações da *Sociedade Brasileira de Infectologia* a Secretaria de Estado de Saúde.

SES GOVERNO DO ESTADO GOVERNO DO ESTADO DO ESTADO DE MATO GROSSO DO SUL
Secretaria de Estado de Saúde Secretaria de Estado de Saúde Secretaria de Estado de Saúde
Diretoria Geral de Vigilância em Saúde

NOTA DE INSTRUÇÃO NORMATIVA Nº02/2020
MEDIDAS DE PROTEÇÃO CONTRA O CORONAVÍRUS (COVID-19)

CENTRO DE OPERAÇÕES DE EMERGÊNCIAS – COE/MS

SUMÁRIO

Finalidade	1
Situação	2
Objetivos	2
Ações Específicas	3
Ações Gerais	3
Nota	7
Elaboração	8
Aplicação	8

01. FINALIDADE

Este documento apresenta RECOMENDAÇÕES adequáveis a todas as entidades em geral, órgãos públicos, privados e militares, além daquelas exigidas pelo poder público, através de Resoluções, Comunicados, Decretos, etc., quanto à adoção de medidas mínimas de proteção para enfrentamento da emergência de saúde pública de importância internacional, decorrente do coronavírus (COVID-19), sendo aplicável no âmbito do Estado de Mato Grosso do Sul, uma vez que no dia 3 de fevereiro de 2020, o Ministério da Saúde declarou situação de Emergência de Saúde Pública de Importância Nacional (ESPIN) em decorrência da infecção humana pelo novo Coronavírus (COVID-19), por meio da Portaria MS nº 188, e conforme Decreto nº 7.616, de 17 de novembro de 2011 e em atenção à situação de "pandemia global" declarada pela Organização Mundial da Saúde (OMS).

Avenida do Poeta, Bloco 7 - CEP: 79.031-902 - Campo Grande/MS
Telefones: (51) 3310-1170/1191 - coe.ms@gmail.com

14 de março

- Após treinamento do LACEN iniciou-se a realização do diagnóstico em 2 casos confirmados;
- Elaboração de nota técnica com orientação para Laboratórios Privados.
- **Divulgação do banner das medidas de prevenção para todos os meios de comunicação.**

Coronavírus
COVID-19

É uma família de vírus que causam infecções respiratórias. O novo agente do coronavírus foi descoberto em 31/12/19 após casos registrados em Wuhan - China.

O Ministério da Saúde orienta cuidados básicos para reduzir o risco geral de contrair ou transmitir infecções respiratórias agudas como o COVID-19.

SINTOMAS COMUNS

38°
FEBRE

TOSSE

DIFICULDADE PARA RESPIRAR

PREVENÇÃO

EVITE TOCAR OS OLHOS, NARIZ E BOCA SEM HIGIENIZAR AS MÃOS

CUBRA O ROSTO AO TOSSIR

EVITE COMPARTILHAR OBJETOS PESSOAIS

EVITE AGLOMERAÇÕES

EM CASO SUSPEITO, PROCURE UNIDADE DE SAÚDE MAIS PRÓXIMA E REDUZA O CONTATO SOCIAL

LAVE AS MÃOS COM FREQUÊNCIA

MANTENHA AMBIENTES BEM VENTILADOS

SES GOVERNO DO ESTADO GOVERNO DO ESTADO DO ESTADO DE MATO GROSSO DO SUL
Secretaria de Estado de Saúde Secretaria de Estado de Saúde Secretaria de Estado de Saúde
Diretoria Geral de Vigilância em Saúde

Rede de Urgência e Emergência

15 de março

- Reunião com SES, UFMS, SED, Ministério da Saúde, Governadoria, SEMAGRO;
- Reunião com todos os Secretários de Governo;
- Apresentação das Ações do COE;
- Publicação do Decreto nº 15.391 – que dispõe sobre as medidas temporárias a serem adotadas, no âmbito da Administração Pública do Estado de MS, para prevenção do contágio da doença COVID-19 e enfrentamento da emergência de saúde pública de importância internacional decorrente do Coronavírus (SARS-CoV-2), no território sul-mato-grossense.

16 de março

- Reunião do Governo do Estado e representantes da SES para discussão das ações de enfrentamento ao Coronavírus com as Universidades;
- Proibição das férias de bombeiros militares e servidores estaduais da área da saúde durante o período da pandemia. Isso por causa do aumento da demanda desses profissionais;
- Em casos necessários, autorizada a requisição de bens e de serviços de pessoas naturais e jurídicas, hipótese em que será garantido o pagamento posterior com base na “tabela SUS”, quando aplicável, ou mediante justa indenização a ser definida pela Administração Pública Estadual em processo administrativo próprio;
- Determinação: servidor, empregado público, terceirizado, colaborador, trainee, estagiário ou aprendiz que apresentar febre ou condições respiratórias é obrigado a reportar o caso suspeito ao dirigente do órgão em que trabalha;
- Determinação: servidores que retornaram ou tiveram contato direto com pessoas que regressaram de locais com transmissão comunitária da Covid-19, independentemente de apresentarem sintomas, devem comunicar este fato à chefia imediata, sendo que os que apresentarem sintomas deverão procurar um serviço de saúde e ser afastados do trabalho, sem prejuízo de sua remuneração, pelo período mínimo de 14 dias ou conforme determinação médica;

- Determinação: servidores, empregados e colaboradores que regressaram desses locais e que não apresentem sintomas deverão desempenhar as atividades em domicílio, em regime excepcional de teletrabalho, pelo prazo de sete dias, a contar do retorno ao Estado;
- Suspensão de qualquer evento ou atividades pelos órgãos do Governo que implique em aglomeração de pessoas e da participação de servidores em eventos oficiais fora de Mato Grosso do Sul;
- Proibição de reuniões presenciais, no âmbito de qualquer órgão ou entidade da Administração Estadual, com a participação de qualquer pessoa que tenha regressado de locais com transmissão comunitária do vírus;
- Autorização do Teletrabalho (trabalho em casa) para servidores que, cumulativamente, tenham mais de 60 anos e sejam portadores de doenças crônicas que compõem grupo de risco;
- Reunião com representantes de oito universidades em Mato Grosso do Sul para o alinhamento de informações referentes ao monitoramento dos casos de infecção por Coronavírus com adoção de medidas paliativas que reduzam a concentração de estudantes sem prejudicar o calendário acadêmico;
- Reunião com representantes do setor produtivo para convocar o Comitê de Monitoramento da Crise (CMC) e alinhar ações de prevenção ao novo Coronavírus. O CMC é formado pela Fiems, Fecomércio-MS, Famasul, Sebrae/MS e outras entidades.

17 de março

- Suspensão das aulas na Rede Estadual de Ensino por 15 dias, de 23 de março a 6 de abril, sem prejuízo aos alunos que não comparecerem à escola na semana atual. No período sem aulas, os alunos têm atividades para realizar em casa;
 - Adotado o sistema de entrevistas coletivas on-line para evitar a proliferação do vírus entre os profissionais de imprensa.
- Publicação D.O nº 10.116 pág. 29
- Portaria AGEPREV nº 020 de 16 de março de 2020 - Estabelece orientações aos servidores públicos do Poder Executivo, incluídas suas Autarquias e Fundações, bem como dos servidores e membros Poderes Legislativo, Judiciário, Ministério Público, Tribunal de Contas e

Defensoria Pública do Estado de Mato Grosso do Sul, quanto à suspensão temporária do comparecimento presencial à Perícia Médica Oficial do Estado nos casos que especifica, como medida de proteção para enfrentamento da emergência de saúde pública de importância internacional, decorrente do Coronavírus (COVID-19);

- Publicação D.O nº 10.116 pág. 95: Portaria “P” FUNSAU nº 121 de 13 de março de 2020 – Membros do Comitê Operativo de Emergência do Coronavírus (COVID-19) do Hospital Regional de Mato Grosso do Sul;
- Publicação D.O nº 10.116 pág. 101: Portaria DPGE de 16 de março de 2020 – Dispõe sobre medidas temporárias de prevenção ao novo Coronavírus e forma de atuação de Defensoria Pública do Estado de MS;
- Publicação D.O nº 10.117 - pág. 2 - Edição extra: Decreto nº 15.393, de 17 de março de 2020. Acrescenta o art. 2º-A ao Decreto nº 15.391, de 16 de março de 2020, que dispõe sobre as medidas temporárias a serem adotadas, no âmbito da Administração Pública do Estado de Mato Grosso do Sul, para a prevenção do contágio da doença COVID-19 e enfrentamento da emergência de saúde pública de importância internacional decorrente do Coronavírus (SARSCoV-2), no território sul-mato-grossense.

18 de março

– Anúncio da abertura de processo para compra emergencial de cinco mil kits de testes para o novo Coronavírus.

- Publicação D.O nº 10.118 pág. 11, 29, 30 e 31, 34. Portaria AGEHAB Nº 150, de 17 de março de 2020. Suspensão Inscrição Presencial no Cadastro da AGEHAB em Campo Grande/MS.

- Portaria UEMS N. 019, de 16 de março de 2020. Art. 1º Suspender as atividades acadêmicas presenciais nas Unidades Universitárias da Universidade Estadual de Mato Grosso do Sul – UEMS, por 30 (trinta) dias, a partir do dia 18 de março de 2020 e recomendar sua substituição por atividades remotas, conforme Portaria UEMS N. 018, de 16 de março de 2020.

- Instrução Normativa PROE-UEMS nº 001, de 17 de março de 2020. Dispõe sobre as orientações e recomendações a serem seguidas pelas coordenações e colegiados dos cursos de graduação da UEMS no período de estado de emergência decorrente da doença Coronavírus - COVID - 19.

19 de março

- Disponibilização do sétimo andar do Hospital Regional de Mato Grosso do Sul, em Campo Grande, para atendimento exclusivo de eventuais pacientes com Coronavírus. Ao todo, são 48 leitos;
- Suspensão do atendimento em alguns ambulatórios do HRMS para diminuir a aglomeração de pacientes na unidade. Dessa forma, só estão em funcionamento: Clínica da Dor Crônica; ICC (Insuficiência Cardíaca Congestiva); TAP (Tempo de Atividade da Protrombina); egressos de cirurgia de cabeça e pescoço; egressos de cirurgia geral; egressos de cirurgia pediátrica; gestantes de alto risco; hematologia; oncologia clínica; egressos de oncologia cirúrgica; egressos de urologia; follow up; paracentese; pulsoterapia; e serviços de imagem;
- A pedido do Governo de MS, o Governo Federal fechou as fronteiras do Mato Grosso do Sul com os países vizinhos – Bolívia e Paraguai;
- Suspensão de visitas nos presídios;
- Anúncio da contratação de 207 leitos hospitalares;
- Encaminhamento à Assembleia Legislativa de Mato Grosso do Sul do projeto de decreto legislativo para implantar Estado de Calamidade Pública em MS;
- Autorização de Teletrabalho para o servidor público estadual;
- Anúncio da antecipação do lançamento do aplicativo MS Digital, que reúne 80 serviços para cidadãos e servidores públicos de forma remota;
- Reunião da Secretaria de Estado de Saúde por videoconferência com os secretários municipais de saúde para alinhamento das ações de combate ao novo Coronavírus;
- Publicação D.O nº 10.119 - pág. 14 e 15 - Nota de Esclarecimento do Conselho Estadual de Educação de Mato Grosso do Sul (CEE/MS).
- Resolução Normativa SEDHAST/MS nº. 214, de 18 de março de 2020. Dispõe sobre a suspensão de atendimento ao público, a realização de audiências de conciliação e dos prazos dos processos instaurados, no âmbito da Superintendência para Orientação e Defesa do Consumidor - PROCON/MS, pelo período de 30 dias, em razão da pandemia mundial do COVID-19,

declarada pela Organização Mundial de Saúde - OMS, visando a prevenção do contágio da doença.

- Publicação D.O nº 10.119 - pág. 57 e 58

- Portaria/ IAGRO/MS – Portaria nº 3.643 de 18 de março de 2020 – Dispõe sobre as medidas temporárias a serem adotadas, no âmbito da Agência Estadual de Defesa Sanitária Animal e Vegetal do Estado de MS, para prevenção do contágio da doença COVID-19 e enfrentamento da emergência de saúde pública de importância internacional decorrente do Coronavírus (SARS-CoV-2), no território sul-mato-grossense.
- Portaria AGEPREV nº 021 de 18 de março de 2020 – Estabelece a suspensão temporária de atendimento presencial no âmbito da Agência de Previdência Social de Mato Grosso do Sul – AGEPREV/ MS, como medida de proteção para enfrentamento da emergência de saúde pública de importância internacional, decorrente do Coronavírus (COVID-19).
- Publicação D.O nº 10.119 págs. 267 e 268. Portaria DPGE Nº 002, de 18 de março de 2020. Dispõe sobre medidas temporárias de prevenção ao novo Coronavírus e forma de atuação da Defensoria Pública do Estado de Mato Grosso do Sul.
- Publicação D.O nº 10.120 - pág. 2. Resolução/SED – Portaria nº 3.745 de 19 de março de 2020 – Regulamenta o Decreto n. 15.391, de 16 de março de 2020, e a oferta de Atividades Pedagógicas Complementares nas Unidades Escolares e Centros.

20 de março

– Decretado estado de Emergência em Saúde.

- Republicação dos novos membros do COE - Publicação D.O nº 10.121 págs. 14 e 15, inclusão de novos membros.

- Publicação D.O nº 10.121 págs. 02 a 06, 08.

- Decreto nº 15.395, de 19 de março de 2020 - Institui o Regime Excepcional de Teletrabalho no âmbito da Administração Pública do Estado de Mato Grosso do Sul, para a prevenção da transmissão e da proliferação da COVID-19 no território sul-mato-grossense.
- Decreto nº 15.396, de 19 de março de 2020 - Declara, no âmbito do Estado de Mato Grosso do Sul, situação de emergência em razão da pandemia por Doenças Infecciosas Virais - COVID-19 (COBRADE

1.5.1.1.0), amplia as medidas de prevenção a serem adotadas no território sul-mato-grossense, e dá outras providências.

- Controladoria-Geral do Estado: Resolução CGE/MS/Nº 027, de 19 de março de 2020 - Dispõe sobre a suspensão temporária do atendimento presencial na Ouvidoria - Geral do Estado.

- Publicação D.O nº 10.121 págs. 56 e 57. Agência de Desenvolvimento Agrário e Extensão Rural

- Portaria AGRAER n. 003 de 18 de março de 2020 - Dispõe sobre medidas temporárias de prevenção do contágio da doença COVID-19, a serem adotados no âmbito da AGRAER.
- Agência Estadual de Regulação de Serviços Públicos de Mato Grosso do Sul. Portaria AGEPAN nº 181, de 19 de março de 2020 - Estabelece a suspensão temporária de atendimento presencial no âmbito da Agência Estadual de Regulação de Serviços Públicos de MS – Agepan, como medida de proteção para enfrentamento da emergência de saúde pública de importância internacional, decorrente do Coronavírus (COVID-19).

- Publicação D.O nº 10.121 págs. 76 e 79

- Portaria IMASUL N. 771 DE 20 de março de 2020 - Dispõe sobre o fechamento das Unidades de Conservação Estaduais e do Parque das Nações Indígenas – PNI, como parte das medidas temporárias adotadas pelo Instituto de Meio Ambiente de Mato Grosso do Sul - IMASUL, para a prevenção do contágio do Coronavírus e dá providências.
- Portaria JUCEMS/GP/nº 008/2020, de 19 de março de 2020 - Estabelece a suspensão temporária de atendimento no âmbito da Junta Comercial do Estado de Mato Grosso do Sul – JUCEMS, como medida de proteção para enfrentamento da emergência de saúde pública de importância internacional, decorrente do Coronavírus (COVID-19).

- Publicação D.O nº 10.121 págs. 80

- EDITAL n. 6/2020 – SAD/FUNSAU/MIEF - Processo Seletivo Simplificado – SAD/SES/FUNSAU/MIEF/2020, vagas para Fisioterapeuta Intensivista 4 (quatro) e Enfermeiro 30 (trinta).

- Publicação D.O nº 10.122 págs. 02 a 04. Agência de Previdência Social de Mato Grosso do Sul

- Portaria AGEPREV Nº 022, de 20 de março de 2020 - Altera os artigos 2º e 3º da Portaria AGEPREV N. 020, de março de 2020 quanto à suspensão temporária do comparecimento presencial à Perícia Médica Oficial do Estado nos casos que especifica, como medida de proteção para enfrentamento da emergência de saúde pública de importância internacional, decorrente do Coronavírus (COVID-19).
- Publicação D.O nº 10.122 págs. 03
- Portaria AGEPREV Nº 023, de 20 de março de 2020 - Estabelece o Regime Excepcional de Teletrabalho, a suspensão temporária de atendimento presencial no âmbito da Agência de Previdência Social de Mato Grosso do Sul – AGEPREV/MS, como medidas de proteção para enfrentamento da emergência de saúde pública de importância internacional, decorrente do Coronavírus (COVID-19), e dá outras providências.
- Publicação D.O nº 10.122 pág. 06. Departamento Estadual de Trânsito de Mato Grosso do Sul
- Portaria DETRAN MS “N” nº 071, de 20 de março de 2020 - “Dispõe sobre a suspensão dos prazos que menciona, em razão da pandemia do novo Coronavírus (COVID-19)”.
- Publicação D.O nº 10.123 - pág. 02 e 03
- Resolução Nº 13/SES/MS - Determina a suspensão da realização de cirurgias eletivas pela rede pública estadual e pela rede contratualizada, em virtude da pandemia por Doenças Infecciosas Virais - COVID-19.
 - Resolução nº 12/SES/MS - Dispõe sobre medidas a serem adotadas pela Casa da Saúde – CAFE para garantir o atendimento dos pacientes durante o período de suspensão/redução do atendimento ambulatorial e para intensificar a prevenção da proliferação do Coronavírus e dá outras providências.
- Publicação D.O nº 10.124 - pág. 57
- Fundação Universidade Estadual de Mato Grosso do Sul.
 - Portaria UEMS n.º020 - Dispõe sobre o funcionamento administrativo da universidade no período de estado de emergência decorrente da doença Coronavírus- COVID-19.

21 de março

– Compra emergencial de 200 kits de testes de Coronavírus que vão possibilitar a realização de 10 mil exames de detecção da doença.

23 de março

- Publicação D.O nº 10.124 - pág. 09 - Resolução nº14/SES/MS - Dispõe sobre as diretrizes para manejo dos casos de óbito de pessoas com infecção suspeita ou confirmada pelo novo Coronavírus (SARS-CoV-2).

- Resolução nº15/SES/MS - Dispõe sobre a obrigatoriedade dos laboratórios de análises clínicas, situados no Estado de Mato Grosso do Sul, de notificarem compulsoriamente, todos os casos suspeitos e todos os casos detectados como positivo, testados para Coronavírus - COVID-19.

- Publicação D.O nº 10.124 - pág. 57 - Fundação Universidade Estadual de Mato Grosso do Sul - Portaria UEMS nº 020 - Dispõe sobre o funcionamento administrativo da universidade no período de estado de emergência decorrente da doença Coronavírus- COVID-19.

– 12 mil famílias carentes de Mato Grosso do Sul são isentas do pagamento da conta de água por três meses (abril, maio e junho);

– Proibido o corte de água em todas as unidades consumidoras da Sanesul;

– Resolução obriga todos os laboratórios particulares de Mato Grosso do Sul a notificar a Secretaria de Estado de Saúde quantos aos casos suspeitos, detectados e positivos para a Covid-19;

– Implantado o Disk Corona, serviço para esclarecimento de dúvidas sobre o Coronavírus pelo telefone 3311-6262;

– Portaria torna obrigatório o treinamento de servidores, colaboradores e estudantes do Hospital Regional de Mato Grosso do Sul, na Capital, contra o Coronavírus. O HRMS é referência contra a pandemia;

– Suspensão dos prazos administrativos no âmbito da Administração Pública Direta e Indireta do Poder Executivo, de 20 de março a 30 de abril;

– Publicada portaria mudando o calendário para proprietários de veículos com placas final 1 e 2, que precisariam quitar seu licenciamento no mês de abril, para que possam pagar o imposto somente no mês de maio.

24 de março

- Publicação D.O nº 10.126 pág. 02 - Decreto Nº 15.399 - Dispõe sobre a instalação de barreiras sanitárias para evitar a proliferação da doença COVID-19, decorrente do Coronavírus (SARS-CoV-2), e dá outras providências.

- Publicação D.O nº 10.126 pág. 18 -Secretaria de Estado de Justiça e Segurança Pública - Portaria “N”CGP/SEJUSP/MS/Nº 003 - Dispõe sobre orientações em relação aos exames necroscópicos nas Unidades da Coordenadoria-Geral de Perícias, durante Pandemia do COVID-19. O objetivo é garantir a segurança dos profissionais e evitar a disseminação da Covid-19;

– Atendendo a um pedido de Reinaldo Azambuja e de outros governadores, a Agência Nacional de Energia Elétrica (Aneel) suspendeu os cortes no fornecimento de energia elétrica de consumidores residenciais que não conseguirem pagar as contas. A medida vale por 90 dias;

– Semagro institui um comitê de monitoramento com o objetivo de auxiliar na orientação ao setor produtivo, além de acompanhar, avaliar e orientar as ações desenvolvidas pela secretaria no combate e na mitigação dos efeitos da pandemia do Coronavírus (Covid-19).

25 de março

– Início da distribuição de materiais para combate ao Coronavírus para os municípios. Os kits são compostos de litros de álcool 70 líquido (em proporções definidas de acordo com o tamanho e setor de risco de cada município); álcool em gel; EPI's (Equipamentos de Proteção Individual), como luvas, óculos de proteção; doses de vacina contra influenza; e material informativo de combate ao Coronavírus e dengue;

– Hospital Regional de Ponta Porã recebe duas carretas da saúde para auxiliar nos casos suspeitos de Coronavírus;

– Liberação de R\$ 2,4 milhões em recursos do Fundo Estadual de Assistência Social para os 79 municípios de Mato Grosso do Sul;

– Prorrogação de prazos para entrega do arquivo digital da Escrituração Fiscal Digital (EFD) e a validade da certidão negativa de débitos referentes aos meses de fevereiro a julho de 2020;

- Notícia: Esclarecimento que não há falta de kits para exame de Coronavírus em MS;

- Transmissão ao vivo das ações que envolvem o combate ao Coronavírus em Mato Grosso do Sul.

26 de março

– Governador Reinaldo Azambuja assina Carta dos Governadores do Brasil contendo oito reivindicações para permitir o enfrentamento das consequências econômicas causadas pela pandemia do novo Coronavírus, entre elas a aplicação da lei que institui a renda básica da cidadania para todos os brasileiros;

– Anúncio da antecipação de salários de servidores e pagamento por etapas – de 31 de março a 2 de abril – como medida de prevenção ao Covid-19, evitando assim a aglomeração de pessoas nos bancos e comércios do Estado;

– Prorrogação de prazos referentes ao Programa de Recuperação de Créditos Fiscais (Refis) do ICMS;

– Compra por dispensa de licitação de equipamentos e kits de diagnóstico para o combate ao Coronavírus e à dengue. Investimento total de R\$ 889,8 mil;

– SES anuncia aquisição de kits de biologia molecular para diagnóstico de Dengue, no valor de R\$ 130 mil;

– Confecção de Equipamentos de Proteção Individual (EPIs), materiais de higiene, álcool 70^o, máscaras, capotes e gorros por reeducandos das unidades penais do Estado.

27 de março

– Governo do Estado cria Comissão de Controle Sanitário (CCS-MS);

– Entrega de cinco mil litros de álcool 70% líquido para os indígenas do Estado através do Distrito Sanitário Especial Indígena de MS (DSEI);

– Publicação D.O nº 10.131 pág. 44 – Resolução nº018/SES/MS - Criado Grupo de Trabalho para apoio às compras em caráter emergencial de insumos usados no combate à propagação do Coronavírus;

– Diário Oficial nº 10.131 pag. 43 – Resolução nº 23/CIB/SES - Repasse no valor de R\$ 7.896.200,48 milhões na totalidade definido na Portaria nº480 de 23 de março de 2020 para os municípios de Mato Grosso do Sul realizarem ações de enfrentamento ao Coronavírus,

30 de março

- Publicação D.O nº 10.132 pág. 02, 04 e 19

- Resolução CGE/MS/Nº 031- Dispõe sobre a usufruição, pelos servidores em exercício na Controladoria-Geral do Estado, de licenças decorrentes de serviços prestados à justiça eleitoral.

- Resolução Conjunta CGE/PGE/SAD/SEFAZ nº 001 - Dispõe acerca da adoção, pelos órgãos e entidades do Poder Executivo Estadual, de procedimentos e boas práticas de instrução, governança e transparência, relacionadas a eventuais contratações diretas, motivadas pela declaração de situação de emergência em razão da pandemia por Doenças Infecciosas Virais - COVID-19 (COBRADE 1.5.1.1.0), disposta no art. 1º do Decreto Estadual nº 15.396, de 19 de março de 2020.

- Resolução Conjunta SEFAZ/SES Nº 2 - Dispõe sobre procedimentos para transferência de recursos adicionais e voluntários relacionados a despesas de custeio, por meio do Fundo Especial de Saúde, no âmbito do Poder Executivo, a serem realizados durante a situação de emergência de saúde pública decorrente do Coronavírus.

– Portaria “N” nº003 da Fundação Serviços de Saúde de Mato Grosso do Sul - Hospital Regional de Campo Grande, publica plano de Enfrentamento à Pandemia do Covid 19;

– Início do funcionamento da barreira sanitária no Aeroporto Internacional de Campo Grande;

- Data da implementação efetiva das Barreira Sanitárias

31 de março

- Diário Oficial nº 10.133 pag. 02, 03 e 07
- Decreto nº 15.405 - Determina, em caráter excepcional e temporário, pelo prazo de 90 (noventa) dias, o acréscimo de R\$ 60 (sessenta reais) ao valor fixado pelo Decreto nº 14.980, de 27 de março de 2018, a ser pago, exclusivamente, aos beneficiários do Programa Vale Renda que possuem dependentes matriculados na Rede Estadual de Ensino de Mato Grosso do Sul, nos termos que especifica.
- Decreto nº 15.406 - Suspende o vencimento das prestações dos contratos referente aos programas habitacionais firmados com a Agência de Habitação Popular de Mato Grosso do Sul (AGEHAB), relativas ao período de março a junho de 2020, e dá outras providências.
- Resolução nº19/SES/MS - Amplia o prazo de validade das prescrições de medicamentos no Estado do Mato Grosso do Sul e dá outras providências.
- Divulgado “MS Cultura Presente”, no valor de R\$ 1,3 milhão, em que aproximadamente 700 produções artísticas, em formato de vídeos feitos em casa, serão feitas para serem divulgados em plataformas digitais e redes sociais da Fundação de Cultura e do Governo do Estado;
- Pagamento dos salários de quem recebe até R\$ 2 mil;
- Hospital Regional de Mato Grosso do Sul, contrata 120 profissionais da saúde para combate ao Coronavírus;
- Live Coronavírus: médica infectologista Mariana Croda tira dúvidas da população sobre COVID-19.

1º de abril

- Prorrogado prazo para pagamento das parcelas de 6 mil contratos do FCO Empresarial (Fundo Constitucional de Financiamento do Centro-Oeste) em Mato Grosso do Sul;
- Prorrogação da suspensão das aulas presenciais na Rede Estadual até o dia 3 de maio;
- Diário Oficial nº 10.135 pag. 35 - Portaria CBMMS/BM-1 n.º 295 - Dispõe sobre a adoção, no âmbito do Corpo de Bombeiros Militar do Estado de Mato

Grosso do Sul, de medidas temporárias e emergenciais de prevenção de contágio pelo COVID-19 (Novo Coronavírus), em relação à aplicação das normas do Código de Segurança Contra Incêndio, Pânico e outros Riscos e suas Normas Técnicas.

- A Secretaria de Estado de Saúde, formalizou a rede de especialistas para ajudar no controle da liberação dos exames, em conjunto com a EMBRAPA, UFGD, UFMS, UCDB e Fiocruz.

2 de abril

– Governo de MS e o Banco do Brasil anunciam a possibilidade de servidores renovarem seus contratos de empréstimos consignados com carência de até 180 dias (seis meses). Juros no período de carência serão diluídos no pagamento das parcelas;

– Pronto Hospital de Campanha no Hospital Regional de Mato Grosso do Sul (HRMS) para dar suporte no atendimento aos casos de Coronavírus;

– Governo amplia de seis para 12 meses a validade de exame de saúde de candidatos de concurso da PM e Bombeiros Militar.

3 de abril

– Início da repatriação de brasileiros vindo de Santa Cruz de La Sierra, na Bolívia, seguindo recomendação do Ministério das Relações Exteriores;



- Secretaria de Estado de Saúde recebeu do Ministério da Saúde 6 mil unidades de testes rápidos para diagnóstico do Coronavírus, além de 3 mil testes de biologia molecular para o Lacen/MS.

- Diário Oficial nº 10.138 pág. 26 - Portaria IMASUL n. 771 - Acrescenta o art. 1º-A. à Portaria IMASUL n. 771 de 20 de março de 2020, que dispõe sobre o fechamento das Unidades de Conservação Estaduais e do Parque das Nações Indígenas – PNI, como parte das medidas temporárias adotadas pelo Instituto de Meio Ambiente de Mato Grosso do Sul - IMASUL, para a prevenção do contágio do Coronavírus e dá providências.

- Web Aula Acompanhamento do Fluxo de Assistência do Coronavírus Fast Track e Leitos, para o público alvo: Gestão e Profissionais de Saúde dos 79 municípios com a participação de Caarapó, Campo Grande, Coronel Sapucaia, Corumbá, Costa Rica, Coxim, Dourados, Laguna Caarapã, Maracaju, Nioaque, Fátima do Sul, Gloria de Dourados, Guia Lopes da Laguna, Inocência, Itaporã ovo Horizonte do Sul, Ponta Porã, Rio Brilhante, Rio Negro, Rio Verde de Mato Grosso, Rochedo, Selvíria, Tacuru, Três Lagoas e Vicentina – Total de 33 municípios com 106 participantes.

4 de abril

– Governador Reinaldo Azambuja anuncia a transferência de R\$ 20 milhões para os Fundos de Saúde dos 79 municípios de MS;

– Resolução do Banco Central cria uma linha de crédito especial no FCO (Fundo Constitucional de Financiamento do Centro-Oeste) para atender empresários impactados pela queda da atividade econômica devido a pandemia do Coronavírus. A publicação também prorroga o pagamento das parcelas daqueles que já possuem financiamento;

– Detran altera o calendário de licenciamento em função da necessidade de medidas de prevenção e combate ao Coronavírus.

6 de abril

Diário Oficial nº 10.135 pag. 09 - Resolução n. 30/CIB/SES - Aprovar o Mapa Hospitalar de Leitos Clínicos e de UTI do Plano de Contingência Estadual para Infecção Humana pelo Coronavírus COVID 19 do Estado de Mato Grosso do Sul.

7 de abril

- Secretaria de Saúde recomenda o uso de máscaras por toda população.
- Web Aula Enfrentamento da Linha Materno Infantil no Coronavírus para o público alvo: Gestão e Profissionais de Saúde dos 79 municípios, com a participação de Alcinópolis, Amambai, Anastácio, Antônio João, Aquidauana, Aral Moreira, Bandeirantes, bela vista, Caarapó, Campo Grande, Caracol, Cassilândia, Coronel Sapucaia, Corumbá, Coxim, Deodópolis, Dourados, Guia Lopes da Laguna, Inocência, Itaporã - Total de 36 municípios com 174 participantes.
- Manejo COVID-19 na Assistência à Saúde com o público alvo: Médicos e Enfermeiros dos Serviços de Saúde de Batayporã, Camapuã, Campo Grande, Nova Andradina, Novo Horizonte do Sul - Total de 05 municípios com 10 participantes.

8 de abril

- Reconhece pela União do Estado de Calamidade Pública de MS.
- Manejo COVID-19 na Assistência à Saúde com o público alvo: Médicos e Enfermeiros dos Serviços de Saúde para a região de Nova Andradina, com a participação dos municípios de Nova Andradina, Ponta Porã, Rio Brilhante e Taquarussu - Total de 04 municípios com 57 participantes.

10 de abril

- Governador Reinaldo Azambuja anuncia isenção do ICMS da tarifa social da conta de luz, beneficiando 142 mil famílias;
- Governo do Estado e Sesau iniciam o agendamento de exames para o Coronavírus pelo sistema Drive-Thru Campo Grande com 50 amostras diárias.

11 de abril

- Agepen/MS prorroga período de suspensão das visitas em unidades prisionais de Mato Grosso do Sul até o dia 22 de abril.

13 de abril

- Governo do Estado convoca mais oito candidatos classificados no processo seletivo simplificado da Funsau;

– Início dos atendimentos agendados do Drive-Thru Coronavírus;

- População pode consultar compras emergenciais para combate ao Coronavírus;

- Confirmada transmissão comunitária em Mato Grosso do Sul.

14 de abril

– Hospital Regional recebe 3 respiradores que foram consertados pelo IFMS;

- Secretaria de Estado de Saúde, amplia em 36% disponibilidade de leitos de UTI em MS;

- Manejo COVID-19 na Assistência à Saúde com o público alvo: Médicos e Enfermeiros dos Serviços de Saúde da Macro Região de Três Lagoas com a participação de Água Clara, Bandeirantes, Bataguassu, Ladário, e Guaxupé – MG - Total de 05 municípios com 16 participantes.

15 de abril

– Secretaria de Estado de Saúde (SES) inicia a remessa de equipamentos do Ministério da Saúde como álcool, luvas, máscaras, aventais, toucas hospitalares e testes rápidos para as secretarias municipais no combate ao Coronavírus;

- Doação pela Suzano de 15 respiradores e 80 mil máscaras hospitalares ao Mato Grosso do Sul.

- Manejo COVID-19 na Assistência à Saúde com o público alvo: Médicos e Enfermeiros dos Serviços de Saúde da Macro Região de Corumbá, com a participação de Chapadão do Sul, Campo Grande, Corumbá, Coxim, Iguatemi, Ladário, Santa Rita do Pardo e Sonora. Total de 08 municípios com 75 participantes.

16 de abril

– Governo convoca 13 candidatos classificados no processo seletivo simplificado da Fundação Serviços de Saúde (Funsau);

– Governo inicia pagamento dos recursos aos fundos municipais de saúde para ser usado no combate ao Coronavírus;

- Inclusão de 11 instituições na composição do COE/SES/MS.

- Diário Oficial nº 10.149 - pag. 03 – Resolução nº026/SES/MS – Institui regras complementares ao manejo de cadáver durante a emergência de saúde de importância internacional decorrente do Coronavírus (SARS – CoV-2).

- Vigilância em Saúde e Manejo COVID -19 na Assistência à Saúde com o público alvo: Médicos e Enfermeiros da Saúde indígena com a participação de Amambai, Antônio João, Bonito, Brasilândia, Caarapó, Campo Grande, Cassilândia, Corumbá, Dourados, Iguatemi, Paranhos, Porto Murtinho, Sidrolândia e Tacuru - Total de 15 municípios com 99 participantes.

17 de abril

– Governo institui Plano de Contingenciamento de Gastos e proíbe o pagamento de verbas não compatíveis com o Teletrabalho aos servidores em Home Office.

– Concluído o pagamento de R\$ 20 milhões aos fundos municipais de saúde.

- Web Aula Rede Psicossocial na Pandemia de Coronavírus com o público alvo: CAPS, Atenção Primária, Profissionais da Saúde na linha de frente do COVID -19 com a participação de Alcinoópolis, Amambai, Anastácio, Angélica, Antônio João, Aparecida do Taboado, Bandeirantes, Bela Vista, Caarapó, Campo Grande, Cassilândia, Chapadão do Sul, Coronel Sapucaia, Corumbá, Costa Rica, Coxim, Deodópolis, Dourados, Eldorado, Guia Lopes da Laguna, Iguatemi, Itaporã, Ivinhema, Jatei, Laguna Caarapã, Maracaju, Naviraí, Nova Andradina, Paranaíba, Ponta Porã, Porto Murtinho, Rio Brilhante, Rio Verde de Mato Grosso, Rochedo, Sonora, Tacuru e Três Lagoas - Total de 38 municípios com 135 participantes.

22 de abril

– Governo do Estado suspende Curso de Formação Policial para evitar aglomeração de candidatos, professores e instrutores;

– Início do uso do serviço Google for Education pela Secretaria de Estado de Educação, em uma parceria entre o Governo do Estado e a Google Inc para a realização das Aulas Remotas.

- Manejo COVID -19 na Assistência à Saúde a região de Coxim, Jardim e Aquidauana para o público alvo: Médicos e Enfermeiros dos Serviços de Saúde com a participação de Anastácio, Aquidauana, Campo Grande, Caracol, Coxim, Figueirão, Guia Lopes da Laguna, Jardim, Nioaque, e Rio Verde de MT- Total de 10 municípios com 16 participantes.

- Prevenção do COVID -19 na população Idosa para o público alvo: Profissionais da Saúde e Afins dos 79 municípios com a participação de Amambai, Anastácio, Antônio João, Caarapó, Campo Novo do Parecis - MT, Caracol, Chapadão do Sul, Corumbá, Coxim, Dourados, Fátima do Sul, Guia Lopes da Laguna, Itaporã, Jateí, Naviraí, Ponta Porã, Rio Brilhante, Rio Verde de MT, São José dos Pinhais, Sidrolândia, Sonora e Tacuru - Total de 22 municípios com 60 participantes.

23 de abril

- Início agendamento online do Detran para evitar aglomerações;
 - Governo conclui entrega de máscaras e respiradores doados pela Suzano;
 - UEMS decide antecipar o recesso para o período de 4 a 17 de maio;
 - Fácil Bosque dos Ipês retoma atendimento ao público, mas com horário reduzido;
 - Agepen prorroga suspensão das visitas em todas unidades prisionais do estado até o dia 7 de maio.
- Manejo COVID-19 na Assistência à Saúde com o público alvo: Médicos e Enfermeiros dos Serviços de Saúde da Macro Região de Campo Grande, com a participação de Alcínópolis, Amambai, Anastácio, Campo Grande, Chapadão do Sul, Costa Rica, Dois Irmãos do Buriti, Dourados, Fátima do Sul, Itaporã, Ivinhema, Maracaju, Naviraí, Porto Murtinho, Ribas do Rio Pardo, Rio Negro, Rio Verde de MT, Rochedo, São Gabriel do Oeste, Sidrolândia e Três Lagoas - Total de 22 municípios com 44 participantes.

24 de abril

- Semagro entrega mochilas e álcool 70% para o Cotelengo;
 - MS recebe a habilitação de 60 novos leitos de UTI.
- Web Aula: Academia da Saúde e Promoção da Alimentação Adequada e Saudável para o público alvo: Profissionais das Academias da Saúde, responsáveis pela Vigilância Alimentar e Nutricional e programas relacionados a PNAN, com a participação de Alcínópolis, Amambai, Anastácio, Caarapó, Campo Grande, Campo Novo do Parecis - MT, Chapadão do Sul, Corumbá, Costa Rica, Coxim, Deodópolis, Dourados, Fátima do Sul, Glória de Dourados, Itaporã, Laguna Caarapã, Maracaju, Nova Andradina, Novo Horizonte do Sul,

Ribas do Rio Pardo, Rio Brillhante, Sidrolândia, e Sonora - Total de 23 municípios com 71 participantes.

27 de abril

– Entrega de 960 toneladas de alimentos para famílias carentes impactadas pela pandemia do Coronavírus em Mato Grosso do Sul;

– SED compra mais de 130 mil máscaras para servidores das unidades escolares da Rede Estadual de Educação;

– Para evitar aglomerações, Detran-MS lança atendimento Drive Thru de Serviços Express;

- **Secretário de Saúde e Coronel Joilson CBM, ativam Drive Thru de Dourados;**

- Taxa de ocupação de leitos de UTI é de 2,6%;

- **Aprovação da atualização do Mapa Hospitalar de Leitos Clínicos e de UTI do Plano de Contingência Estadual para Infecção Humana pelo Coronavírus COVID 19 do estado de Mato Grosso do Sul.**

28 de abril

– Antecipação das férias escolares;

– Portaria AGEPEN nº43 de 27 de abril de 2020 – Dispõe sobre realização a visita social virtual assistida através de videochamadas às pessoas privadas de liberdade;

– Eleição do Conselho Estadual de Assistência Social é realizada via internet por causa do isolamento social;

– Inaugurados 10 leitos de Unidade de Terapia Intensiva (UTI) na Santa Casa de Paranaíba, tornando a cidade referência no atendimento de alta complexidade na microrregião;

- **Ativado Drive Thru em Três Lagoas;**

- Exército Brasileiro faz desinfecção no Hospital Regional de Mato Grosso do Sul.

- Manejo COVID-19 na Assistência à Saúde com o público alvo: Médicos e Enfermeiros dos Serviços de Saúde da Microrregião de Nova Andradina e Ponta Porã, com a participação de Amambai, Anaurilândia, Antônio João, Campo Grande, Chapadão do Sul, Coronel Sapucaia, Corumbá, Dourados, Figueirão, Jatei, Naviraí, Nova Andradina, Paranhos, Ponta Porã, Sete Quedas, Sidrolândia, Tacuru, Três Lagoas - Total de 18 municípios com 55 participantes.

29 de abril

– Publicado Mapa Hospitalar de Leitos Clínicos e de UTI referente ao Plano de Contingência Estadual para Infecção Humana pelo Coronavírus, ampliando para 1.468 o número de leitos destinados ao tratamento da doença;

- Liberação de testes de Coronavírus em farmácias;

- Ativação de novos leitos de UTI em Três Lagoas e Paranaíba;

- Manejo COVID-19 na Assistência à Saúde com o público alvo: Médicos e Enfermeiros dos Serviços de Saúde da Microrregião de Dourados e Naviraí com a participação de Alcinópolis, Campo Grande, Chapadão do Sul, Costa Rica, Dourados, Eldorado, Fátima do Sul, Figueirão, Japorã, Rio Brilhante.- Total de 10 municípios com 30 participantes.

30 de abril

- Paper Excellence, empresa acionista da Eldorado Brasil, entregou 6 mil itens de Equipamentos de Proteção Individual (EPI) para atender profissionais da saúde de Três Lagoas, Brasilândia, Água Clara e Selvíria;

- Reunião por videoconferência, com Secretário de Gestão Estratégica Eduardo Riedel, Secretário de Saúde Dr. Geraldo Resende e Ministro da Saúde Nelson Teich e demais governadores da região Centro-Oeste, para debater diretrizes a serem tomadas em relação ao combate do Coronavírus e apresentar a realidade e ações realizadas.